

Deutsche Telekom Struktur des Konzerns.

Vorstands- vorsitzender	Vorstand Produkt- marketing	Vorstand Vertrieb und Service	Vorstand International	Vorstand Technik Netze, Einkauf und Umweltschutz	Vorstand Technik Dienste	Vorstand Personal und Recht	Vorstand Finanzen und Controlling
Dr. Ron Sommer	Detlev Buchal	Josef Brauner	Jeffrey A. Hedberg	Gerd Tenzer	Dr. Hagen Hultsch	Dr. Heinz Klinkhammer	Dr. Karl-Gerhard Eick
Strategische Konzern- entwicklung und -politik	Daten- kommunikation	Vertrieb und Service	Auslandsgeschäft	Netzinfrastruktur	Informations- management	Personal- management	Investor Relations
Konzern- organisation	Multimedia			Konzerneinkauf	Innovations- management	Personal- und Ressourcen- service	Konzern- controlling und -planung
Ordnungs- und Wettbewerbs- politik	Informations- und Kommunikations- systeme			Carrier Services		Personal- entwicklung	Fakturierung und Debitoren
Konzern- kommunikation	Netz- kommunikation			Rundfunk und Breitbandkabel		Konzern- sicherheit	Steuern und Risk-Management
Top-Management -Personal	Mehrwertdienste					Recht	Finanzen
Konzernrevision	Endgeräte						Internationale Finanzierung
Mobil- kommunikation							Bilanzierung
							Grundstücke und Gebäude

Stand:
März 2000



Ertragslage (in Mrd. €)	Veränderung ^a	1999	1998	1997	1996	1995	1994 ^b
Umsatz	0,9 %	35,5	35,1	34,5	32,3	30,5 ^c	32,6
Bestandsveränderung und andere aktivierte Eigenleistung	-4,3 %	0,9	1,0	1,6	1,7	1,7	1,9
Sonstige betriebliche Erträge	-9,6 %	1,9	2,1	1,9	2,0 ^d	1,1	1,0
Materialaufwand	35,0 %	8,4	6,2	6,2	5,2	4,9	4,7
Personalaufwand	0,4 %	9,2	9,2	9,4	9,6	9,4	9,3
Abschreibungen	-6,3 %	8,5 ^e	9,0 ^e	9,5 ^e	9,0 ^e	7,9	7,5
Sonstige betriebliche Aufwendungen	13,9 %	6,1	5,4	5,2	4,9	4,9	4,2
Betriebliche Aufwendungen insgesamt ^f	8,0 %	32,2	29,8	30,3	28,7	27,1	25,7
Finanzergebnis	-12,1 %	-2,9	-3,3	-4,0	-3,9	-4,2	-4,1
Ergebnis der gewöhnlichen Geschäftstätigkeit	-37,6 %	3,2	5,1	3,7	3,4	5,3	5,7
Außerordentliches Ergebnis	-	-0,2	-	-	-1,3	-0,7	-0,2
Steuern, Ablieferung an den Bund ^g	-46,5 %	1,4	2,7	1,9	1,1	1,9	2,5
Konzernüberschuss	-44,1 %	1,3	2,2	1,7	0,9	2,7	1,8

Vermögen und Kapital (in Mrd. €)							
Anlagevermögen	23,2 %	82,0	66,5	70,0	73,8	71,2	71,2
Umlaufvermögen und Rechnungsabgrenzungsposten	-0,9 %	12,6	12,8	13,2	15,3	10,7	14,7
Eigenkapital	42,4 %	35,7	25,1	24,6	23,8	12,7	9,9
Rückstellungen	11,2 %	9,3	8,3	7,7	7,6	6,6	5,8
Finanzverbindlichkeiten	6,0 %	42,3	39,9	44,9	51,1	56,4	64,1
Übrige Verbindlichkeiten und Rechnungsabgrenzungsposten	23,2 %	7,3	6,0	6,0	6,6	6,2	6,1
Bilanzsumme	19,4 %	94,6	79,3	83,2	89,1	81,9	85,9

Finanzierung (in Mrd. €)							
Cash-Flow aus Geschäftstätigkeit	-28,9 %	9,6	13,5	11,6	11,4	12,1	12,3
Cash-Flow aus Investitionstätigkeit	148,8 %	-18,7	-7,5	-5,4	-13,0	-6,8	-14,8
Cash-Flow aus Finanzierungstätigkeit	217,2 %	8,0	-6,8	-7,0	3,5	-7,8	5,7
Investitionen in immat. Vermögensgegenstände, Sachanlagen ^h	24,7 %	6,0	4,8	6,8	8,6	7,5	9,9

Beträge nach U.S. GAAP (in Mrd. €)							
Konzernüberschuss	-32,0 %	1,5	2,2	1,3	1,3	2,9	4,1
Bilanzsumme	19,6 %	97,5	81,5	84,9	91,4	84,3	88,0
Langfristige Verbindlichkeiten insgesamt	-0,6 %	39,4	39,7	45,3	51,3	56,5	62,9
Eigenkapital	40,0 %	37,6	26,9	26,1	25,9	15,1	12,3

Kennzahlen							
Mitarbeiter zum Bilanzstichtag (in Tsd.) ⁱ	-3,9 %	172	179	191	201	213	229
Mitarbeiter im Jahresdurchschnitt (in Tsd.) ⁱ	-5,9 %	175	186	197	208	220	231
Dividende je Aktie/ADS (in €)	1,6 %	0,62 ^j	0,61	0,61	0,31	0,31	-
Gewinn je Aktie/ADS nach HGB (in €) ^k	-47,6 %	0,43	0,82	0,62	0,43	1,33	0,91
Gewinn je Aktie/ADS nach U.S. GAAP (in €) ^k	-34,6 %	0,53	0,81	0,46	0,62	1,40	2,00
Umsatz je Mitarbeiter (in Tsd. €) ^l	2,2 %	186	182	169	150	139	141
Eigenkapitalquote (in %) ^m	21,0 %	35,7 %	29,5 %	27,5 %	25,8 %	14,7 %	11,5 %

^a Auf Basis der exakteren Millionen-Werte.

^b Werte rückwirkend angepasst an die für die Deutsche Telekom AG seit 1.1.1995 geltenden Rechnungslegungsvorschriften.

^c Inklusive eines fiktiven Mehrwertsteueranteils würde der Umsatz 33,8 Mrd. € betragen.

^d Inklusive einmaliger Vorsteuererstattung in Höhe von 338 Mio. €.

^e Inklusive Abschreibungsbeträgen auf die vor dem 1.1.1996 aktivierte Umsatzsteuer.

^f Ohne Konsolidierungskreisveränderung (v. a. MATÁV, DT Mobile Holdings (One 2 One), max.mobil. und TeleCash) hätten sich die Werte um 3,0 Mrd. € (1999), 1,0 Mrd. € (1998), 1,0 Mrd. € (1997) und 0,8 Mrd. € (1996) verringert.

^g In 1995 letztmalig Zahlung der Ablieferung an den Bund, gleichzeitig nahezu vollständige Steuerbefreiung. Seit 1.1.1996 normale Unternehmensbesteuerung.

^h Entsprechend Kapitalflussrechnung.

ⁱ Vollzeitkräfte, ohne Auszubildende und ohne Konsolidierungskreisveränderung (v. a. MATÁV, DT Mobile Holdings (One 2 One), max.mobil. und TeleCash).

^j Dividendenvorschlag.

^k Nach außerordentlichem Ergebnis auf Basis der gewichteten Durchschnittszahl der ausstehenden Stammaktien. Das Verhältnis von Aktie zu ADS beträgt 1:1.

In 1996 unter Berücksichtigung des 10:1 Aktiensplits und der Aktienemission des thesaurierten Gewinns am 1. Juli 1996. Pro forma für 1994.

^l Mitarbeiter im Jahresdurchschnitt ohne Auszubildende und ohne Konsolidierungskreisveränderung

(v. a. MATÁV, DT Mobile Holdings (One 2 One), max.mobil. und TeleCash).

^m Ohne die zur Ausschüttung vorgeschlagenen Beträge, die als kurzfristiges Fremdkapital behandelt werden.

Die wichtigsten Beteiligungen der Deutschen Telekom AG.

Datenkommunikation

100,00 %	T-Data Gesellschaft für Datenkommunikation mbH, Bonn
51,00 %	DATUS elektronische Informationssysteme GmbH, Aachen
100,00 %	DeTeLine Deutsche Telekom Kommunikationsnetze GmbH, Berlin
100,00 %	DeTeLine Budapest Telekommunikations-Dienstleistungsgesellschaft mbH, Budapest (Ungarn)
25,00 %	Joint Uzbek-german Telecommunications Company Chirkom, Tschirtschik (Usbekistan)

Netzkommunikation

19,97 %	VocalTec Communications Ltd., Herzeliya (Israel)
---------	--

Mobilkommunikation

100,00 %	T-Mobile International AG, Bonn
100,00 %	DeTeMobil Deutsche Telekom MobilNet GmbH, Bonn
91,00 %	max.mobil. Telekommunikation Service GmbH, Wien (Österreich)
50,00 %	DDG Gesellschaft für Verkehrsdaten mbH, Düsseldorf
45,94 %	MTS, CJSC Mobile TeleSystems gAG, Moskau (Russland)
41,43 %	RADIOMOBIL a.s., Prag (Tschechien) über Cmobil B.V., Amsterdam (Niederlande)
100,00 %	Deutsche Telekom Mobile Holdings Ltd., London (Großbritannien)
100,00 %	One 2 One Partnership (One 2 One) Borehamwood/Hertfordshire (Großbritannien)
100,00 %	MediaOne International B.V. Eindhoven (Niederlande)
49,00 %	WESTEL 900 GSM Mobil Távközlési Rt., Budapest (Ungarn)
49,00 %	Westel Rádiótelefon Kft., Budapest (Ungarn)
45,00 %	PTC, Polska Telefonia Cyfrowa Sp.z o.o., Warschau (Polen) (über MediaOne und DeTeMobil)

Multimedia

100,00 %	T-Online International AG, Darmstadt
51,00 %	„T-Online.at“ Internet Service GmbH, Wien (Österreich)
25,00 %	WSI Webseek Infoservice GmbH & Co. KG, Hamburg
25,00 %	Booxtra GmbH & Co. KG, Augsburg
100,00 %	TeleCash Kommunikations-Service GmbH, Stuttgart
34,00 %	ESTATE NET Internet Marketing GmbH, Hamburg
25,00 %	secunet Security Network Aktiengesellschaft, Essen

Mehrwertdienste

100,00 %	DeTeMedien, Deutsche Telekom Medien GmbH, Frankfurt/Main
25,10 %	DAV Deutscher Adressbuchverlag für Wirtschaft und Verkehr GmbH, Roßdorf
15,00 %	GfT Gesellschaft für Telekommunikation mbH, Nürnberg
100,00 %	Deutsche Telekom CardService GmbH, Nürnberg
50,00 %	TEGARON Telematics GmbH, Bonn

Endgeräte

25,50 %	Electroycling GmbH, Goslar
25,00 %	Electroycling Anlagen GmbH, Goslar

Informations- und Kommunikationssysteme

50,00 %	EUCOM Gesellschaft für Telekommunikations-Mehrwertdienste mbH, Saarbrücken
---------	--

Rundfunk und Breitbandkabel

100,00 %	DeTeKabelService Deutsche Telekom Kabel Service GmbH, Bonn
	19 Regionale Kabelgesellschaften
100,00 %	Kabel Deutschland GmbH, Bonn
	9 Regionale Kabelgesellschaften
100,00 %	MSG MediaServices GmbH, München
45,00 %	Bayern Digital Radio GmbH, München
45,00 %	Digital Radio Saar GmbH (i.G.), Saarbrücken
45,00 %	Digital Radio Südwest GmbH, Stuttgart
45,00 %	Digital Radio West GmbH, Köln
24,00 %	KABELCOM Braunschweig Gesellschaft für Breitbandkabel-Kommunikation mbH, Braunschweig
24,00 %	KABELCOM Wolfsburg Gesellschaft für Breitbandkabel-Kommunikation mbH, Wolfsburg
24,00 %	KABELCOM Osnabrück Beteiligungsgesellschaft für Breitbandkabel-Kommunikation mbH, Osnabrück
22,50 %	Deutsche Datenrundfunk Studien- und Entwicklungsgesellschaft mbH, Oberhausen
16,67 %	SES Société Européenne des Satellites S.A., Betzdorf (Luxemburg)

Netzinfrastruktur

100,00 %	DeTeSat Deutsche Telekom Gesellschaft für Satellitenkommunikation mbH, Bonn
100,00 %	EuroDATA KFT. – EuroDATA Kommunikációs Szolgáltató és Tanácsadó, Korlátolt Felelősségű Társaság, Budapest (Ungarn)
40,00 %	ZAO Moszkowskij Teleport, Moskau (Russland)
8,43 %	European Telecommunications Satellite Organizations „EUTELSAT“, Paris (Frankreich)
4,29 %	INMARSAT HOLDINGS LTD, London (Großbritannien)
10,20 %	ICO Global Communications (Holdings) Ltd., Hamilton (Bermuda)
3,45 %	International Telecommunications Satellite Organizations „Intelsat“, Washington D.C. (Virginia, USA)
3,10 %	New Skies Satellites N.V., Amsterdam (Niederlande)

Vertrieb und Service

100,00 %	DeTeSystem Deutsche Telekom Systemlösungen GmbH, Frankfurt/Main
100,00 %	EUROBELL PLC, London/Crawley (Großbritannien)
49,00 %	Deutsche Telepost Consulting GmbH (DETECON) Bonn
15,00 %	Bremen Online Services GmbH & Co. KG, Bremen

■ Direkte Beteiligung der Deutschen Telekom AG ■ Indirekte Beteiligung der Deutschen Telekom AG

Auslandsgeschäft

100,00 %	Deutsche Telekom Inc., New York N.Y. (USA)
100,00 %	Deutsche Telekom (Canada) Inc., Toronto (Kanada)
100,00 %	T-Access Inc., Red Bank N.J. (USA)
100,00 %	NAB Nordamerika Beteiligungs Holding GmbH, Bonn
10,00 %	Sprint Corp., Kansas City (USA)
100,00 %	Deutsche Telekom S.A.R.L., Paris (Frankreich)
100,00 %	Deutsche Telekom Asia Pte. Ltd., Singapur (Singapur)
100,00 %	Deutsche Telekom K.K., Tokio (Japan)
100,00 %	Deutsche Telekom Japan K.K., Tokio (Japan)
100,00 %	Deutsche Telekom Ltd., London (Großbritannien)
100,00 %	Deutsche Telekom gAG, Moskau (Russland)
100,00 %	Consultancy by Technicus Corporation, Cebu City (Philippinen)
100,00 %	Technicus Consultancy Sdn. Bhd., Kuala Lumpur (Malaysia)
100,00 %	DeTeAsia Holding GmbH, Bonn
100,00 %	Deutsche Telekom Holdings Ltd., London (Großbritannien)
50,00 %	DTFT Limited, London (Großbritannien)
50,00 %	MetroHoldings Limited, London (Großbritannien)
100,00 %	SIRIS S.A.S., Paris (Frankreich)
82,00 %	Infonet Network Services Deutschland GmbH, Frankfurt/Main
50,00 %	DT-FT Italian Holding GmbH, Bonn
49,00 %	Wind Telecomunicazioni S.p.A., Rom (Italien)
50,00 %	MagyarCom Holding GmbH, Bonn
59,58 %	MATÁV Rt., Budapest (Ungarn)
50,00 %	MAGYARCOM SZOLGÁLTATÓ KFT (MagyarCom Services KFT), Budapest (Ungarn)
35,00 %	Hrvatske telekomunikacije d.d., Zagreb (Kroatien)
22,82 %	Dial – The Israeli Company for International Communications Services Ltd., Tel Aviv (Israel)
46,00 %	BARAK I.T.C., Tel Aviv (Israel)
19,50 %	Utel Ukrainian Telecom (Utel J.V.), Kiew (Ukraine)
16,33 %	Ukrainian-German-Dutch-Danish Joint Venture Ukrainian Mobile Communications (UMC J.V.), Kiew (Ukraine)
2,00 %	France Télécom S.A., Paris (Frankreich)

Informations- und Innovationsmanagement

100,00 %	T-Nova Deutsche Telekom Innovationsgesellschaft mbH, Bonn
100,00 %	Multimedia Software GmbH Dresden, Dresden
100,00 %	DeTeCSM, Deutsche Telekom Computer Service Management GmbH, Darmstadt
30,00 %	DANET – Gesellschaft für Beratung und Software-Entwicklung mbH, Weiterstadt
17,98 %	EURESCOM – European Institute for Research and Strategic Studies in Telecommunications – GmbH, Heidelberg

Fakturierung und Debitoren

100,00 %	SAF – Servicegesellschaft für automatisierten Forderungseinzug mbH, Heidelberg
100,00 %	SolvenTec GmbH, Hannover

Grundstücke und Gebäude

100,00 %	DeTe Immobilien, Deutsche Telekom Immobilien und Service GmbH, Münster
----------	---

Sonstige Beteiligungen

100,00 %	DeTeAssekuranz – Deutsche Telekom Assekuranz- vermittlungsgesellschaft mbH, Monheim
100,00 %	T-Telematik Venture Holding GmbH (T-Venture), Bonn
100,00 %	1. T-Telematik Venture Beteiligungsgesellschaft mbH (1. T-TVB), Bonn
100,00 %	2. T-Telematik Venture Beteiligungsgesellschaft mbH (2. T-TVB), Bonn
50,00 %	CT-Beteiligungsverwaltungsgesellschaft mbH, Bonn
50,00 %	Global IT-Venture Holding N.V., Amsterdam (Niederlande)
25,00 %	Bonn-Innova GmbH & Co. Venture-Beteiligungs KG (BIVB), Bonn
100,00 %	Deutsche Telekom International Finance B.V., Amsterdam (Niederlande)
100,00 %	Deutsche Telekom Holding B.V., Amsterdam (Niederlande)
7,69 %	BayernOnline-Kongress GbR mit beschränkter Haftung, München
5,03 %	EXPO-Beteiligungsgesellschaft der Deutschen Wirtschaft mbH & Co. VerwaltungsKG, Hannover
20,00 %	EXPO 2000 Hannover GmbH, Hannover
2,92 %	Trägergesellschaft Deutscher Pavillion GmbH (TDP), Hannover

Die wichtigsten statistischen Daten der Deutschen Telekom auf einen Blick.

Rund ums Telefon	Ende 1999	1998	1997	1996	1995	1994	1993	1992	1991	1990
Telefonanschlüsse (in Mio.) ^a	47,8	46,5	45,2	44,2	42,0	39,9	37,5	35,6	33,7	32,0
Standardanschlüsse (analog, in Mio.)	34,5	36,4	37,8	39,0	39,2	38,2	36,7	35,2	33,5	31,9
ISDN-Kanäle (in Tsd.) ^b	13 320,4	10 093,5	7 341,3	5 203,4	2 743,9	1 669,2	842,8	402,9	161,0	84,1
davon										
ISDN-Basisanschlüsse (in Tsd.)	5 442,4	3 996,9	2 831,2	1 918,3	846,4	460,5	217,2	98,4	41,4	14,5
ISDN-PMx-Anschlüsse (in Tsd.)	81,2	70,0	56,0	45,6	35,0	24,9	13,6	6,9	2,6	1,8
Anrufe bei der Telefonauskunft (in Mio.)	323	406	568	574	606	563	475	366 ^c	352 ^c	324 ^c
Telefonverbindungen im Inland (in Mrd.)	50,6	52,7	52,7	50,7	52,3	51,0	49,2	44,6	41,0	35,4
Telefonverbindungen ins Ausland (in Mio.)	1 089	1 367	1 497 ^d	1 420	1 450	1 384	1 180	1 012	922	797
Datenkommunikation										
T-Online Kunden (in Tsd.)	4 151	2 699	1 919	1 354	965	709	497	340	302	260
T-Online Verbindungen (in Mio.)	1 535,3	838,1	492,2	310,1	173,5	129,0	104,0	87,8	75,6	63,2
Datex-P-Anschlüsse (in Tsd.)	62,4	85,7	95,3	81,4	92,4	92,6	86,5	79,5	69,3	56,5
Datex-P-Einwahlzugänge (in Tsd.)	52,3	50,9	55,5	63,4	-	-	-	-	-	-
Zugangsstandorte T-ATM	54	42	42	-	-	-	-	-	-	-
Zugangsstandorte Datex-M	76	76	71	42	42	12	-	-	-	-
Anschlüsse FrameLink Plus	12 625	7 146	2 382	631	-	-	-	-	-	-
City-Netze	38	36	28	13	3	-	-	-	-	-
Mobilkommunikation										
T-C-Tel Kunden (in Tsd.)	165	366	476	532	648	724	794	772	533	274
T-D1 Kunden (in Tsd.)	9 067	5 474	3 276	2 156	1 482	887	481	69	-	-
Funkruf-Kunden										
(Eurosignal, Scall, Cityruf, Skyper) (in Tsd.)	519	701	965	1 002	836	549	465	414	342	270
Modacom Kunden (in Tsd.)	24	27	24	15	9	7	0,4	-	-	-
Kabelanschluss										
Angeschlossene Haushalte (in Mio.)	17,8	17,7	17,3	16,7	15,8	14,6	13,5	11,8	9,9	8,1
Liniennetz										
Kupferkabel (in Tsd. km) ^d	1 450,2	1 452,3	1 455,7	1 446,1	1 410,8	1 399,9	1 367,6	1 204,1	1 330,7	1 309,7
Glasfaserkabel (in Tsd. km) ^d	162,5	157,4	150,6	137,6	124,6	114,7	102,3	67,2	54,5	40,0
Außenorganisation										
Niederlassungen	78	118	118	118	118	120	121	121	123	123
T-Punkte	563	578	455	416	364	354	320	292	257	192

^a Standardanschlüsse (analog) inklusive Öffentliche Telefonzellen und ISDN-Kanäle in Betrieb.
^b Je Basisanschluss stehen zwei ISDN-Kanäle, je Primärmultiplexanschluss 30 ISDN-Kanäle zur Verfügung.
^c Wert bezieht sich nur auf die alten Bundesländer.
^d Aktualisierter Wert.



Das Geschäftsjahr 1999.

Dem Leben verbunden.
Der Zeit voraus.



T . . .

Kurs der T-Aktie gegen DAX

vom 18.11.1996 bis 30.12.1999

Gleitender Durchschnitt (7 Tage).

Xetra-Schlussstände indexiert.

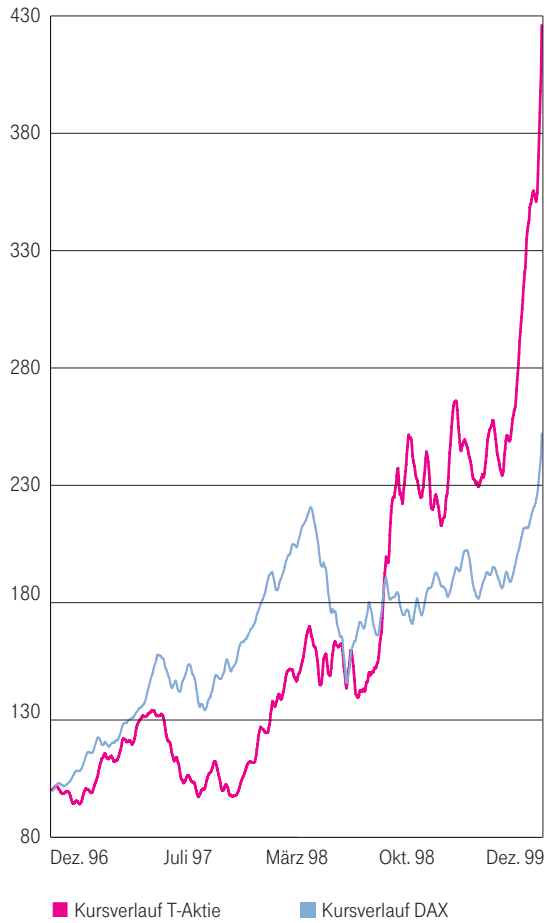

Finanzkalender 2000/2001

Bilanzpressekonferenz	19. April 2000
Analystentreffen	19. April 2000
Hauptversammlung (Köln)	25. Mai 2000
Konzern-Zwischenbericht 2000	August 2000
Bilanzpressekonferenz	April 2001
Hauptversammlung 2001	29. Mai 2001

Dividende je Aktie/ADS

(in €)

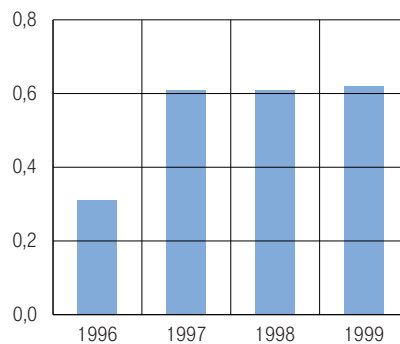

1996: 0,31

1997: 0,61

1998: 0,61

1999: 0,62